

# MIT.EINANDER



KRANKENHAUS DER BARMHERZIGEN BRÜDER WIEN - ZUWEISER-MAGAZIN

AUSGABE 01/2024

## UNSER MITEINANDER ZUM WOHL DER PATIENT\*INNEN



BARMHERZIGE BRÜDER  
KRANKENHAUS WIEN



## IMPRESSUM

HERAUSGEBER: Krankenhaus der Barmherzigen Brüder Wien, Johannes-von-Gott-Platz 1, 1020 Wien

Sofern keine anderen Bildrechte und Copyright Angaben gemacht wurden, stammen die Fotos vom Krankenhaus der Barmherzigen Brüder Wien. Wir bitten im Sinne einer verbesserten Lesbarkeit um Verständnis, dass teils auf geschlechterspezifische Formulierungen verzichtet wurde. Die verwendeten Formulierungen beziehen ausdrücklich alle Menschen mit ein. 01/2024

# INHALT

> Abteilung für Anästhesiologie, Intensivmedizin & Schmerztherapie	6
> Abteilung für Augenheilkunde	8
> Abteilung für Chirurgie	10
> Abteilung für Gynäkologie	12
> Abteilung für Hals-, Nasen- und Ohrenheilkunde und Phoniatrie	14
> Abteilung für Innere Medizin I	16
> Abteilung für Innere Medizin II	18
> Abteilung für Neurologie, Neurol. Rehabilitation und Akutgeriatrie	20
> Abteilung für Radiologie und Nuklearmedizin	22
> Abteilung für Urologie und Andrologie	24
> Pflege bei uns	26
> Unsere Institute	28
> Unser Therapieangebot	30
> Unsere Besonderheiten	32
> <i>daVinci</i> ® Operationssystem	33
> Zentrale Aufnahme und Erstversorgung (ZAE)	34

# ZUWEISER SIND UNSERE PARTNER



Sehr geehrte Frau Kollegin,  
sehr geehrter Herr Kollege,

herzlich Willkommen zur ersten Ausgabe unseres Zuweiser-Magazins. Diese Premiere markiert nicht nur einen kleinen Meilenstein des Wissensaustausches, sondern auch die Umsetzung einer Idee, die wie Ihre wertvollen Rückmeldungen zeigen, Ihre Informationsbedürfnisse hoffentlich erfüllt.

Ihr Feedback ist für uns ein Ansporn, den Dialog mit unseren Zuweisern weiter zu intensivieren. Unser Ziel ist es, nicht nur medizinische und fachliche Themen zu beleuchten, sondern auch die Zusammenarbeit und den Informationsaustausch zu vertiefen. In dieser Ausgabe möchten wir Ihnen einen Überblick über unser Leistungsportfolio im Krankenhaus der Barmherzigen Brüder Wien geben.

Ich wünsche Ihnen eine anregende Lektüre und möchte die Gelegenheit nutzen, um mich herzlich für die ausgezeichnete Zusammenarbeit zu bedanken. Ich freue mich auf weiteren Austausch und Ihre konstruktiven Rückmeldungen, um auch weiterhin gemeinsam bestmöglich das Wohl unserer Patientinnen und Patienten fördern zu können.

A handwritten signature in black ink, appearing to read 'Thomas Sautner', written in a cursive style.

Univ.-Doz. Dr. Thomas Sautner  
Ärtztlicher Direktor



ABTEILUNGSVORSTAND

Prim.<sup>a</sup> Univ.-Prof.<sup>in</sup> Dr.<sup>in</sup> Astrid Chiari

Tel.: +43 1 21121 1510

# ABTEILUNG FÜR ANÄSTHESIOLOGIE, INTENSIVMEDIZIN UND SCHMERZTHERAPIE

## OBER- UND FACHÄRZT\*INNEN

Erster OA Dr. Robert Janda  
OÄ Dr.<sup>in</sup> Andrea Auer  
OÄ Dr.<sup>in</sup> Isabelle Egger  
OA Dr. Örs Felegyhazy MSc, DEAA, EDIC  
OÄ Dr.<sup>in</sup> Sigrid Halzl  
OÄ Dr.<sup>in</sup> Beate Jakob  
OÄ Dr.<sup>in</sup> Andrea Kaczmarek  
OA Dr. Dmitry Kashin  
OA Dr. Thomas Korzeniewski DEAA  
OÄ Dr.<sup>in</sup> Petra Korzeniewski-Fritz EDAIC  
OÄ Dr.<sup>in</sup> Corinna Marschalek EDIC  
OÄ Dr.<sup>in</sup> Barbara Misof EDAIC  
OA Dr. Gergely Nagy  
OÄ Dr.<sup>in</sup> Bily Notley  
OA Dr. Lukasz Potura  
OÄ Dr.<sup>in</sup> Sabine Schillinger-Ferstl  
OÄ Dr.<sup>in</sup> Astrid Sehorst  
OÄ Dr.<sup>in</sup> Viola Thaler  
OA Dr. Stephan Trauner  
OÄ Dr.<sup>in</sup> Jutta Johanna Weidinger  
OA Dr. Gregor Zasmata  
FÄ. Dr.<sup>in</sup> Theresa Griebler

## ASSISTENZÄRZT\*INNEN

Ass. Dr.<sup>in</sup> Antonia Artner  
Ass. Dr.<sup>in</sup> Madalina Berci  
Ass. Dr.<sup>in</sup> Sophia Kuenz  
Ass. Dr. Simon Mei  
Ass. Dr.<sup>in</sup> Alexandra Schoppmann  
Ass. Dr. Alexander Winkler



## AMBULANZEN

### Präoperative Ambulanz

(Terminvergabe über die operativen Abteilungen)

Mo bis Fr: 07:30 bis 13:30 Uhr

Schmerzambulanz (Terminambulanz): Di & Do, 9.00 bis 12.00 Uhr,

Pumpenambulanz: Mi., 9.00 bis 12.00 Uhr

## KONTAKT

Telefon: +43 1 21121 1510

Fax: +43 1 21121 1517

E-Mail: [abteilung.anaesthesie@bbwien.at](mailto:abteilung.anaesthesie@bbwien.at)

Die Abteilung für Anästhesiologie, Intensivmedizin und Schmerztherapie verfügt über eine große Expertise und langjährige Erfahrung in den einzelnen Teilbereichen des Faches und arbeitet nach neuesten wissenschaftlichen Erkenntnissen. Die drei Abteilungsschwerpunkte umfassen die anästhesiologische Betreuung der Patienten bei Operationen und schmerzhaften Interventionen, die perioperative Intensivmedizin und die traditionelle medikamentöse und invasive Schmerztherapie. Seit 1999 gibt es auch eine eigene Bettenstation für Schmerzpatienten. Hier gibt es eine enge Zusammenarbeit mit der Abteilung für Neurologie, neurologische Rehabilitation und Akutgeriatrie sowie mit der Abteilung für Radiologie und Nuklearmedizin.

### Anästhesiologische Betreuung

Einer der Schwerpunkte der Abteilung ist die anästhesiologische Betreuung der Patienten bei Operationen und schmerzhaften Interventionen jedes Alters: beginnend im Kindesalter (ab 3 Jahre) bis hin zu den Erwachsenen und hochbetagten Menschen. Dabei setzen wir modernste Anästhesietechnik wie etwa Videolaryngoskopie, Narkosetiefemessung (Narcotrend) und bei Bedarf auch Regionalanästhesie mit Ultraschall ein. Ein leistungsfähiges modernes Patientendatenmanagement des Krankenhauses unterstützt uns dabei.

Vor geplanten Operationen nehmen wir uns in einem ausführlichen Gespräch in der Präoperativen Ambulanz die nötige Zeit, unsere Patienten optimal auf die Narkose vorzubereiten. Bringen Sie bitte in die Präoperative Ambulanz Ihre Medikamentenliste und wichtige Vorbefunde mit, lesen Sie bitte den Aufklärungsbogen durch und beantworten Sie einige Fragen zu ihrer Vorgeschichte. Auf dieser Grundlage findet dann das Gespräch mit einem unserer Narkoseärzte statt, in dem Sie über die Narkose aufgeklärt werden. Wir bemühen uns, alle Fragen zu Ihrer Zufriedenheit zu beantworten.

### Allgemeine Intensivmedizin

Ein weiterer Abteilungsschwerpunkt ist die Intensivmedizin und Notfallmedizin für alle Patienten des gesamten Krankenhauses: perioperativ, internistisch und neurologisch. Hier bieten wir auf 12 Intensivbehandlungsplätzen sämtliche Methoden der modernen Intensivmedizin an. Dazu zählen moderne Beatmungstherapie, sowie Organersatzverfahren. Wir setzen alle Verfahren zur intensivmedizinischen Organüberwachung und Organunterstützung

ein. Wir betreuen unsere Patientinnen und Patienten in engem Austausch mit den operativ und konservativ tätigen Kolleginnen und Kollegen. Neben der medizinisch-technischen und pflegerisch hochwertigen Behandlung ist für uns die menschliche Komponente der intensivmedizinischen Betreuung sehr wichtig.

### Medikamentöse und invasive Schmerztherapie

Die dritte Säule der Abteilung ist traditionell die medikamentöse und invasive Schmerztherapie. Seit 1999 gibt es auch eine eigene Bettenstation für Schmerzpatienten. Hier besteht eine enge Zusammenarbeit mit der Abteilung für Neurologie, neurologische Rehabilitation und Akutgeriatrie sowie mit der Abteilung für Radiologie und Nuklearmedizin.





ABTEILUNGSVORSTAND

Prim. Univ.-Prof. Dr. Michael Amon

Tel.: +43 1 21121 1140

# ABTEILUNG FÜR AUGENHEILKUNDE

## OBER- UND FACHÄRZT\*INNEN

Erster OA Ass.-Prof. Priv.-Doz. Dr.

Günel Kahraman

OA Dr. Frank Storch

OA Dr. Wolfgang Geitzenauer MSc, FEBO

OA Dr. Christian Knoll

OA Dr. Walter Steindl

OA Dr. Michael Walch

OA Dr. Clemens Bernhart, FEBO

OA Dr. David Karl, FRCOphth, FEBO

OÄ Dr.<sup>in</sup> Phuong-Mai Nguyen, FEBO

FÄ Dr.<sup>in</sup> Irene Tsirkinidou, FEBO

FA Dr. Matthias Längauer, FEBO

## ASSISTENZÄRZT\*INNEN

Ass. Dr. Stefan Puchner

Ass. Dr. Kilian Roth

Ass. Dr. Konstantin Seiller-Tarbuk

Ass. Dr. Florian Logar

Ass. Dr.<sup>in</sup> March Munkhbaatar

Ass. Dr.<sup>in</sup> Christina Brunbauer, BSc

Ass. Dr.<sup>in</sup> Claudia Rünz



## AMBULANZEN

ALLGEMEINE AUGENAMBULANZ

HORNHAUTAMBULANZ

GLAUKOMAMBULANZ

AUGENIMPLANTATE

REFRAKTIVE CHIRURGIE

KINDLICHE KATARAKT

MAKULA- UND NETZHAUT-  
AMBULANZ

DIABETESAMBULANZ

AMBULANZ FÜR OKULOPLASTIK

## KONTAKT

Ambulanzzeiten: Mo bis Fr von 7.00 bis 14.00 Uhr

Telefonische Anmeldung: Mo bis Fr von 12.00 bis 15.00 Uhr

Telefon: +43 1 21121 1040

Fax: +43 1 21121 1144

E-Mail: sekretariat.augen@bbwien.at



Die Augenabteilung des Krankenhauses der Barmherzigen Brüder in Wien ist eines der innovativsten Augenheilzentren der Stadt. Neben den bestehenden Schwerpunkten der Abteilung (Katarakt-, Glaukom-, und Hornhautchirurgie, Chirurgie und konservative Therapie von Makula- und Netzhauterkrankungen, Laserchirurgie, Lidplastik) liegen eine weitere gezielte Schwerpunktsetzung in einem kontinuierlichen Ausbau des tagesklinischen Bereichs.

### Operationen

Die Abteilung für Augenheilkunde nimmt zahlreiche chirurgische Eingriffe vor. Dafür stehen zwei komplett ausgestattete mikrochirurgische Operationssäle und ein Eingriffsraum zur Verfügung.

### Allgemeine Augenchirurgie

- Plastische Eingriffe bei Lidfehlstellungen
- Rekonstruktive Lidchirurgie nach Verletzung
- Ästhetische Chirurgie im Bereich der Lider und Umgebung
- Tränenwegs- und Tumorchirurgie
- Operative Schielbehandlung

### Mikrochirurgie

- Hornhautchirurgie (z.B. Hornhauttransplantation, Corneal Cross Linking)
- Gesamtes Spektrum der Kataraktchirurgie, Kleinschnittchirurgie in Lokalanästhesie mit Phakoemulsifikation und Implantation modernster Faltlinsen
- Partieller oder totaler Ersatz der Regenbogenhaut und der Augenlinse nach Verletzungen
- Alle operativen Eingriffe bei Glaukom, wie Kryo- und Laserbehandlung, fistulierende Operationen sowie Eingriffe am Ziliarkörper

### Glaskörper- und Netzhautchirurgie

- Vitrektomie bei Glaskörpererkrankungen, wie z.B. Glaskörpereinblutung
- Operation der Netzhautablösung mittels Parsplana Vitrektomie mit Endotamponade (Gas- und Silikonölauffüllung), oder mit Exotamponade mittels Silikonplomben
- Endolaser oder Endodiathermie
- Operation des Makular Pucker bzw. epiretinaler Membranen mittels Pars plana Vitrektomie und Membrane Peeling

### Lasertherapie

- Neodym-Yag-Lasertherapie im vorderen Augenabschnitt, z.B. bei Nachstar, und im hinteren Augenabschnitt, z.B. bei Glaskörperveränderungen
- Doppelt gepulster Neodym-Yag-Laser bei Netzhauterkrankungen, z.B. bei Netzhautdefekten, Makulaerkrankungen, Gefäßerkrankungen, z.B. bei Diabetes
- Photodynamische Lasertherapie bei bestimmten Formen von Makulaerkrankungen
- Cyclophotokoagulation bei grünem Star

### Refraktive Chirurgie

- Implantation von Kunstlinsen zur Korrektur der Kurz- und Weitsichtigkeit
- Implantation von torischen Linsen bei Astigmatismus, Multifokallinsen, Huckepacklinsen nach Katarakt-OP

### Tumorchirurgie

Die Tumorchirurgie umfasst die Behandlung von Tumoren im Lid-, intraokularen und peribulbären Bereich.





#### ABTEILUNGSVORSTAND

Prim. Priv.-Doz. Dr. Bernhard Dauser

MBA, FEBS

Tel.: +43 1 21121 3250

# ABTEILUNG FÜR CHIRURGIE



#### OBER- UND FACHÄRZT\*INNEN

Erster OA Priv.-Doz. Dr. Tudor Birsan

OÄ Dr.<sup>in</sup> Christine Baudisch

OA Dr. Shahbaz Ghaffari

OA Dr. Nikolaus Hartig

OA Dr. Muharem Hasanovic

OA Dr. Iliyan Illiev

OA Dr. Alexandru Balauta

FÄ Dr.<sup>in</sup> Isabelle Collmann

#### ASSISTENZÄRZT\*INNEN

Ass. Dr.<sup>in</sup> Elisabeth Kirchner MBA

Ass. Dr.<sup>in</sup> Luise Leutzendorff

Ass. Dr.<sup>in</sup> Christine Bauer

Ass. Dr.<sup>in</sup> Michaela Layr

#### AMBULANZEN

ALLGEMEINE AMBULANZ

GEFÄßAMBULANZ

SCHILDDRÜSENAMBULANZ

STOMA-AMBULANZ

#### KONTAKT

Ambulanzzeiten: Mo bis Fr von 8.00 bis 12.00 Uhr

Telefonische Anmeldung: Mo bis Fr von 08.00 bis 12.00 Uhr

Telefon: +43 1 21121 3250

Fax: +43 1 21121 3257

E-Mail: [abteilung.chirurgie@bbwien.at](mailto:abteilung.chirurgie@bbwien.at)

An der Abteilung für Chirurgie wird das gesamte Leistungsspektrum moderner Allgemein- und Viszeralchirurgie angeboten. Die Schwerpunkte liegen dabei in der minimal-invasiven Abdominal- und Tumorchirurgie. Neueste Errungenschaften der Chirurgie werden zum Wohle der Patienten in hochmodern ausgestatteten Operationssälen angewandt.

### Allgemeinchirurgie

- Chirurgie des gesamten Magen- und Darmtraktes für gut- und bösartige Erkrankungen (Karzinom, Divertikel, Reflux)
- Chirurgie und interventionelle Therapie von Gallenwegserkrankungen
- Hernienchirurgie
- Schilddrüsenchirurgie
- Handchirurgie
- Herzschrittmacherchirurgie

### Gefäßchirurgie

- Bypasschirurgie
- Shuntchirurgie
- Varizenchirurgie

### daVinci®-Operationssystem - robotische Chirurgie

Mit dem Kauf des zweiten daVinci®-Systems können seit 2017 auch roboterassistierte Eingriffe durch das allgemeinchirurgische Team angeboten und damit die Versorgung der Patienten weiter verbessert werden. Schwerpunktmäßig werden vor allem bösartige Veränderungen des Dick- und Mastdarmes behandelt,

da vor allem Patienten mit derartigen Erkrankungen von der hohen Präzision und Qualität der Präparation profitieren.

Ein Team aus speziell trainierten und zertifizierten Chirurgen führt derzeit folgende Eingriffe roboterassistiert durch:

- Operationen bei gut und bösartigen Erkrankungen des Dick- und Mastdarmes (Eingriffe bei Divertikulitis, Dickdarm- und Mastdarmkrebs)
- Magenresektion bei gut- und bösartigen Erkrankungen
- Behandlung der Refluxerkrankung
- Behandlung des Mastdarmvorfalles (sog. Rektumprolaps) mittels Rektopexie
- Rekonstruktion der Bauchdecke bei großen, komplexen Narbenbrüchen

### Spezialuntersuchungen

- Endoskopie: Kolo-, Gastro- und Rektoskopie, ERCP, PEG-Sondenimplantation
- Diagnostik: pH-Metrie, Impedanzmessung





ABTEILUNGSVORSTAND

Prim. Prof. Dr. Zoltan Nemeth Ph.D

Tel.: +43 1 21121 1530

# ABTEILUNG FÜR GYNÄKOLOGIE

## OBER- UND FACHÄRZT\*INNEN

Erster OA Dr. Alexander Parkner  
OA Dr. Szabolcs Bozsza Ph.D, MSc  
OÄ Dr.<sup>in</sup> Marieluise Gösweiner  
OÄ Dr.<sup>in</sup> Viktoria Handler  
OA Univ.-Doz. Dr. Gernot Hudelist MSc  
OÄ Dr.<sup>in</sup> Claudia Rüsçh  
OÄ Dr.<sup>in</sup> Nora Streit  
FÄ Dr.<sup>in</sup> Regina Sider  
FÄ Dr.<sup>in</sup> Lejla Buko-Harmandic

## ASSISTENZÄRZT\*INNEN

Ass. Dr.<sup>in</sup> Larissa Levin BSc  
Ass. Dr.<sup>in</sup> Alina Baumgartner  
Ass. Dr. Predrag Markovic  
Ass. Dr.<sup>in</sup> Maria Monsorno-Dechant  
Ass. Dr.<sup>in</sup> Anna Ritter-Linke



## AMBULANZEN

DYSPLASIE AMBULANZ  
GYNÄKOLOGISCHE AMBULANZ  
AMBULANZ FÜR  
GYNÄKOLOGISCHE ONKOLOGIE

ENDOMETRIOSEAMBULANZ

UROGYNÄKOLOGISCHE AMBULANZ  
MYOMSPRECHSTUNDE

## KONTAKT

Ambulanzzeiten: Mo bis Fr von 8.00 bis 13.30 Uhr

Telefonische Anmeldung: Mo bis Fr von 8.00 bis 12.00 Uhr

Telefon: +43 1 21121 1530

Fax: +43 1 21121 1532

E-Mail: [abteilung.gynaekologie@bbwien.at](mailto:abteilung.gynaekologie@bbwien.at)

Die Gynäkologische Abteilung des Krankenhauses der Barmherzigen Brüder Wien konzentriert sich in ihrer Arbeit auf vier wesentliche Schwerpunkte: onkologische Erkrankungen, Kompetenzzentrum für den weiblichen Beckenboden, Myomkompetenzzentrum, Endometriose. Die Behandlung dieser Erkrankungen erfordert eine sehr hohe operative Erfahrung, welche in unserer Abteilung durch die hohen Fallzahlen gegeben ist. Die Abteilung verfügt über modernste technische Ausstattung im OP, zusätzlich bietet das ©DaVinci Operationsrobotersystem auch die Möglichkeit, gezielt Eingriffe mit robotischer Unterstützung durchzuführen.

### Endometriose (Zertifiziertes Stufe III Zentrum)

Als zertifiziertes Endometriosezentrum der Stufe 3 betreuen wir Patientinnen mit Endometriose in einer hohen Fallzahl auf dem aktuellsten Stand der Wissenschaft. Gemeinsam erstellen wir ein individuelles Therapiekonzept. Dieses beinhaltet neben den medikamentösen Behandlungsmöglichkeiten die Durchführung minimalinvasiver Operationen (Bauchspiegelung).

### Endoskopie

- Diagnostische und operative Hysteroskopie (Gebärmutter Spiegelung) inkl. Endometrium-Ablation und Myomresektion
- Diagnostische und operative Pelviskopie (Bauchspiegelung) – Eingriffe an Uterus und Adnexen inkl. Gebärmutterentfernung und Lymphonodektomie

### Erkrankungen des Beckenbodens

- Abklärung und sämtliche konservative sowie operative Therapien der weiblichen Harninkontinenz inklusive urodynamische Diagnostik, Pelvic-Floor-Sonographie und suburethrale Schlingenoperationen (TVT)
- Abklärung und sämtliche konservative sowie operative Therapien der Gebärmutter- und/oder Scheidensenkungen inklusive Anwendung moderner vaginaler Netzimplantate sowie laparoskopische und roboterassistierte Eingriffe

### Gynäkoonkologische Tumorerkrankungen

Ein weiterer Schwerpunkt ist die Behandlung gynäkoonkologischer Tumorerkrankungen von der Vorstufe des Gebärmutterhalskrebses (eigene spezielle Dysplasieambulanz) bis hin zur Behandlung fortgeschrittener Ovarial- und andere Genitalkarzinome.

Dabei wird nicht nur die operative Radikaltherapie, sondern auch die systematische Therapie als Chemotherapie und Antikörpertherapie gemeinsam mit einem Team von Spezialisten in einem Onko-Zentrumsverbund durchgeführt.

### Myomkompetenzzentrum

In unserer Gynäkologischen Abteilung stehen uns operative Methoden in der Behandlung myombedingter Beschwerden zur Verfügung, diese führen wir an unserer gynäkologischen Abteilung regelmäßig und in hoher Anzahl durch.

Hier gilt der Grundsatz: Wenn eine Operation nötig ist, dann so minimal invasiv wie möglich! Die Wahl des operativen Verfahrens ist abhängig von Zahl, Größe und Lage der Myome.

### Roboterchirurgie

Seit Mai 2016 führt die Abteilung für Gynäkologie roboterassistierte Eingriffe durch. Neueste Technologie der roboterassistierten Chirurgie mittels daVinci®-Xi kommt bei Gebärmutter-Entfernungen, Myomenukleationen und Operationen bei Gebärmutter- und Scheidensenkungen zum Einsatz.



ABTEILUNGSVORSTAND

Prim. Univ.-Prof. Dr. Michael Formanek

Tel.: +43 1 21121 3020

# ABTEILUNG FÜR HALS-, NASEN-, OHREN- HEILKUNDE & PHONIATRIE

## OBER- UND FACHÄRZT\*INNEN

Erster OA Ass.-Prof. Dr. Thomas J. Schmal

OÄ Dr.<sup>in</sup> Elisabeth Legler

OA Dr. Christoph Winkler

OÄ Dr.<sup>in</sup> Birgit Erlacher

OÄ Dr.<sup>in</sup> Marina Prillinger

OA Dr. Philipp Hüttinger

FÄ Dr.<sup>in</sup> Ivana Vyrvova

FA Dr. Raphael Maurer

FA Dr. Karam Alahmad

FÄ Dr.<sup>in</sup> Heidrun Lehner

FÄ Dr.<sup>in</sup> Sabine Ganster

FÄ Dr.<sup>in</sup> Marlene Ploder

## ASSISTENZÄRZT\*INNEN

Ass. Dr. David Jäger

Ass. Dr.<sup>in</sup> Magdalena Kirnbauer

Ass. Dr. Dominik Zischkin



## AMBULANZEN

ALLGEMEINE AMBULANZ

NOTFALLAMBULANZ

SPEZIALAMBULANZ FÜR PHONIATRIE

TUMORNACHSORGE

## KONTAKT

Ambulanzzeiten: Mo bis Fr von 8.00 bis 10.00 Uhr

Telefonische Anmeldung: Mo bis Fr von 11.00 bis 13.00 Uhr

Telefon: +43 1 21121 3019

Fax: +43 1 21121 3123

E-Mail: [abteilung.hno@bbwien.at](mailto:abteilung.hno@bbwien.at)

Terminvereinbarung Spezialambulanz Phoniatrie: DW 3034 (10 bis 13 Uhr)

Die Abteilung für Hals-, Nasen-, Ohrenheilkunde und Phoniatrie beschäftigt sich mit der Betreuung von Menschen mit Erkrankungen lebenswichtiger Strukturen in den Bereichen obere Atem- und Schluckwege und äußerer Hals. Natürlich behandeln wir auch Menschen mit Krebserkrankungen im Kopf- und Hals-Bereich. Kosmetische Aspekte als Faktor zwischenmenschlicher Interaktion finden in der HNO genauso Beachtung wie psychische und psychosomatische Facetten von Erkrankungen in diesem Bereich.

### Schwerpunkte

- Betreuung von Menschen mit Erkrankungen lebenswichtiger Strukturen in den Bereichen obere Atem- und Schluckwege und äußerer Hals
- Behandlung von Krebserkrankungen im Kopf- und Hals-Bereich
- Kosmetische Aspekte
- Psychische und psychosomatische Aspekte
- Therapie des Schnarchens und anderer schlafbezogener Atemstörungen (Schlaflabor)

### Phoniatrie

Die Abteilung ermöglicht Patienten mit Stimmstörungen oder für Kinder mit Störungen der Sprech- und Sprachentwicklung eine spezialisierte Diagnostik und –zusammen mit unseren Logopädinnen – die Einleitung einer gezielten (Übungs-)Therapie. Neben einem ausführlichen Gespräch über Art und Ausmaß der Beschwerden, den beruflichen und privaten Anforderungen an die Stimme, Fragen bezüglich des allgemeinen Gesundheitszustandes und stimmlicher Risikofaktoren sowie einer allgemeinen HNO-ärztlichen Untersuchung gestattet eine spezialisierte Stimmanalyse sowie die sogenannte Stroboskopie in den meisten Fällen eine exakte Zuordnung der Beschwerden.

### Tumornachsorge

Die Behandlung von Menschen mit Krebserkrankungen des Kopf- und Halsbereiches stellt einen der Schwerpunkte unserer Abteilung dar. Eine auf die Patienten und ihre Erkrankung abgestimmte Therapie (z.B. die chirurgische Entfernung des Tumors mit dem Laser) ermöglicht es heute in vielen Fällen, nicht nur die Erkrankung erfolgreich zu behandeln, sondern auch ein Maximum an Funktion und damit an Lebensqualität zu sichern. Umso wichtiger sind daher engmaschige Nachsorgeuntersuchungen: Neben einem ausführlichen Gespräch über eventuell

vorhandene Beschwerden oder Probleme, bildet eine komplette, HNO-ärztliche Untersuchung den Kernpunkt der Tumornachsorge. Die Befundaufzeichnung mittels Video erleichtert dabei die Beurteilung des zeitlichen Verlaufs.

### Chirurgie

- Laserchirurgie
- Chirurgie der großen Speicheldrüsen
- Eingriffe an der Nase und den Nasennebenhöhlen
- Stimmverbessernde Chirurgie

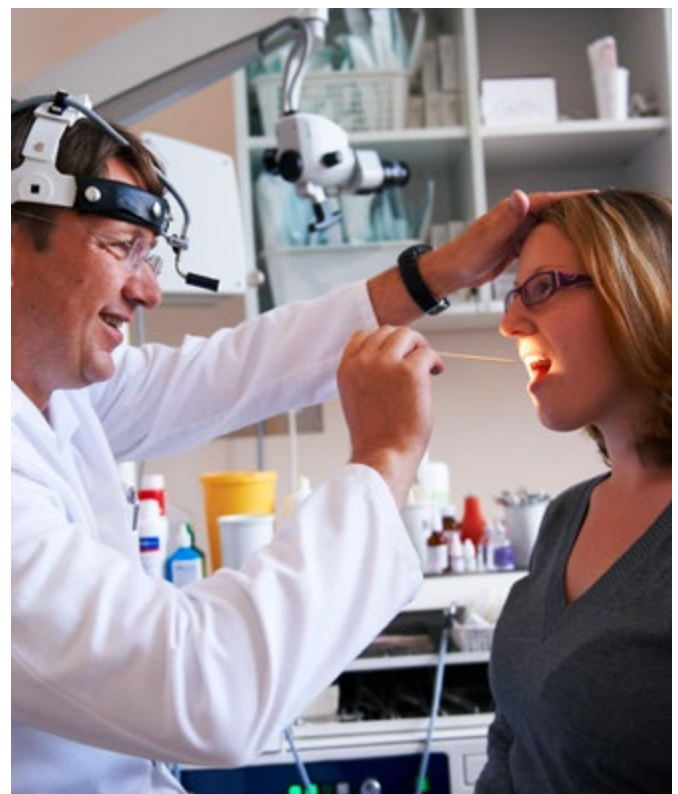



ABTEILUNGSVORSTAND

Prim. Prof. Priv.-Doz. Dr. Arnulf Ferlitsch

Tel.: +43 1 21121 2102

# ABTEILUNG FÜR INNERE MEDIZIN I

## OBER- UND FACHÄRZT\*INNEN

Erster OA Dr. Andreas Dopplinger

OÄ Dr.<sup>in</sup> Edith Doberer

OA Dr. Alexander Eser

OA Dr. Martin Jansen

OÄ Dr.<sup>in</sup> Stephanie Sang

OA Dr. Christian Schweitzer

OÄ Dr.<sup>in</sup> Katharina Raab

FÄ Dr.<sup>in</sup> Kristina Dax

## ASSISTENZÄRZT\*INNEN

Ass. Dr.<sup>in</sup> Maria Lerbscher

Ass. Dr. Martin Reinwein

Ass. Dr.<sup>in</sup> Elisabeth Fuchs

Ass. Dr.<sup>in</sup> Daniela Penz

Ass. Dr.<sup>in</sup> Marie-Therese Zack



## AMBULANZEN

ENDOSKOPIE

DIALYSESTATION & NEPHROLOGISCHE AMBULANZ

KARDIOLOGISCHE AMBULANZ

CED-AMBULANZ (CHRONISCH ENTZÜNDLICHE DARMERKRANKUNGEN)

LEBER-AMBULANZ

## KONTAKT

Ambulanzzeiten: Mo bis Fr von 9.00 bis 13.30 Uhr  
(fachärztliche Zuweisung notwendig)

Telefonische Anmeldung: Mo bis Fr von 8.00 bis 14.00 Uhr

Telefon: +43 1 21121 2102

Fax: +43 1 21121 2103

E-Mail: [abteilung.innere1@bbwien.at](mailto:abteilung.innere1@bbwien.at)



Die Abteilung Innere Medizin I zählt zu den leistungsstärksten Abteilungen mit den Schwerpunkten Magen, Darm und Lebererkrankungen, Herz- Kreislauferkrankungen und Nierenerkrankungen in Wien. Unsere Ambulanz dient zur Versorgung der ambulanten und stationären Patienten, mehrere Spezialambulanzen gewährleisten dabei eine optimale Versorgung der Patienten.

### Endoskopie und gastroenterologische Funktionsdiagnostik

In unserer Endoskopie Ambulanz werden Erkrankungen des Verdauungstrakts diagnostiziert. Alle modernen endoskopischen Untersuchungen, aber auch Funktionsdiagnostik wie 24h Ph-Metrie, Ösophagusmanometrie und H<sub>2</sub> Atemtests (Lactose, Fructose, Glucose) werden angeboten. Weitere Angebote sind:

- Magenspiegelung (ÖGD - Ösophago Gastro Duodenoskopie)
- Darmspiegelung (Koloskopie)
- Darmkrebsvorsorge
- ECRP - Endoskopisch retrograde Cholangiopankreatikographie
- Endoskopischer Ultraschall (EUS- Endosonografie)
- Kapselendoskopie
- Ballonenteroskopie
- Polypenabtragung
- Mukosaresektion
- Submukosadissektion
- Full Thickness Resektion

### Dialysestation & Nephrologische Ambulanz

In der Abteilung ist eine moderne Dialysestation (in Kooperation mit dem Dialysezentrum Wien Donaustadt) integriert. Hier werden Patienten behandelt, die ein akutes oder chronisches Nierenversagen haben, im Verlauf dessen die Entgiftungs- bzw. die Wasserregulation nicht funktioniert. Zusätzlich bieten wir unseren Patienten mit chronischen Nierenerkrankungen eine Betreuung in unserer Spezialambulanz an.

### CED-Ambulanz

- Voruntersuchungen zur Diagnosefindung
- Beratungsgespräche mit medizinischen und pflegerischen Schwerpunkten
- Begleitung bei Therapiestart für Morbus Crohn und Colitis Ulcerosa in engmaschigen Abständen
- Einschulung in Medikamentenverabreichung (z.B. subkutane Spritzen)
- Routinekontrollen bei regulärem Therapieverlauf

### Leber-Ambulanz

Abklärung und Therapie aller Lebererkrankungen  
Spezialuntersuchungen: Abdomensonographie, Fibroscan mit CAP, Leberbiopsie, Therapiezentrum für Hepatitis C. Abklärung und Therapie von Raumforderungen der Leber sowie Betreuung von Patienten vor und nach Lebertransplantation.

### Kardiologische Ambulanz

- Rhythmologie/Herzschrittmacher (Schrittmacherkontrolle, 24h-EKG, Loop Recorder, 24h RR Messung)
- Herzinsuffizienz (Echokardiographie, Transösophageale Echokardiographie - TEE)

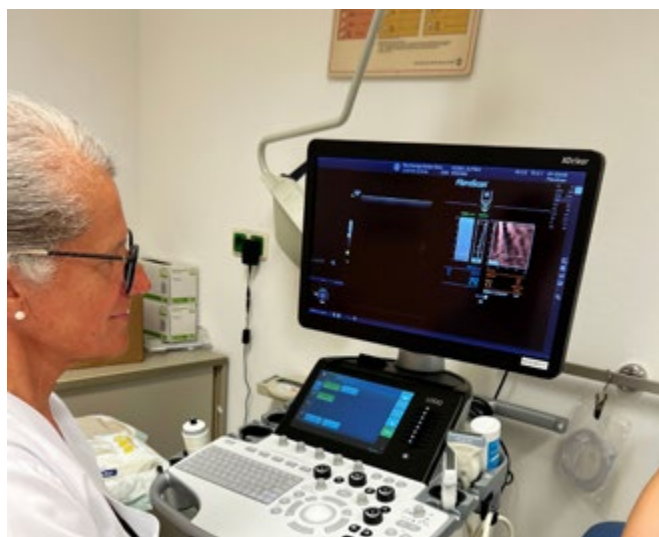



ABTEILUNGSVORSTAND

Prim. apl. Prof. Dr. Johannes Meran, MA

Tel.: +43 1 21121 2100

# ABTEILUNG FÜR INNERE MEDIZIN II

## OBER- UND FACHÄRZT\*INNEN

Erster OA Priv.-Doz. Dr. Robert Königsberg

Erster OA Dr. Peter Weimann

OA Univ.-Doz. Dr. Stefan Kudlacek

OA Dr. Fares Nassan-Agha

OA Dr. Philippe Sauseng, MSc.

OÄ Dr.<sup>in</sup> Sabine Weibrecht

## ASSISTENZÄRZT\*INNEN

Ass. Dr.<sup>in</sup> Caroline Eichler-Pecherstorfer

Ass. Dr.<sup>in</sup> Maria Buder

Ass. Dr.<sup>in</sup> Flamine De Saint Quentin

Ass. Dr.<sup>in</sup> Fiona Loudon

Ass. Dr. Albert Müller



## AMBULANZEN

ONKOLOGISCHE AMBULANZ

ALLGEMEIN INTERNE AMBULANZ

OSTEOLOGISCHE AMBULANZ

## KONTAKT

Ambulanzzeiten: Mo bis Fr von 8.00 bis 13.30 Uhr  
(telefonische Voranmeldung notwendig)

Telefonische Anmeldung: Mo bis Fr von 13.00 bis 14.00 Uhr

Telefon: +43 1 21121 2100

Fax: +43 1 21121 2103

E-Mail: [abteilung.innere2@bbwien.at](mailto:abteilung.innere2@bbwien.at)

Die Abteilung Innere Medizin II ist um eine ganzheitliche Versorgung der Patienten auf höchstem Niveau bemüht. Dies umfasst die Umsetzung modernster Erkenntnisse der Fachgebiete: Internistische Onkologie, Infektiologie und der Osteologie. Weiters ist die Abteilung für die allgemeine internistische Behandlung zuständig.

### Onkologie

Der Hämato-Onkologische Schwerpunkt der Abteilung ist Partner der chirurgischen Fächer wie Chirurgie, Gynäkologie, Urologie und HNO.

Regelmäßig finden interdisziplinäre Tumorboard-Sitzungen statt, mit dem Ziel, gemeinsam die besten und wirkungsvollsten Behandlungswege zu definieren, diese zu verfolgen und so zu einem guten Behandlungsergebnis für die Onkologischen Patienten zu kommen.

Unseren Patienten werden sämtliche systemische Therapien, mit Ausnahme von Transplantationen, von einem wissenschaftlich aktiven Team angeboten. Leistungen:

- Chemotherapien
- Systemische Antikörpertherapien
- Immuntherapien
- Supportivtherapien
- Palliativmedizinische Betreuung

### Osteologie

Unsere Osteologische Ambulanz wurde im Jahr 1984 gegründet und gehört als solche zu den ältesten in Wien. Seit 1990 herrscht ein täglicher Betrieb (wochentags) mit steigender Anzahl ambulanter Patientenkontakte. Unser Ziel ist es, Osteoporose frühzeitig zu entdecken und entsprechende Therapiemaßnahmen einzuleiten, um das Frakturrisiko zu reduzieren. Spezialgebiete:

- DXA-Knochendensitometrie
- Laborchemische Diagnostik
- Ausschluss sec. Osteoporose
- Laktose- und Fruktose H2 Atemtest
- Interdisziplinäre Zusammenarbeit mit der Schmerzambulanz, Neuro-Ambulanz und Abteilung für Radiologie und Nuklearmedizin





ABTEILUNGSVORSTAND

Prim.<sup>a</sup> Priv.-Doz.<sup>in</sup> Dr.<sup>in</sup> Julia Ferrari

Tel.: +43 1 21121 3240

# ABTEILUNG FÜR NEUROLOGIE, NEUROLOGISCHE REHABILITATION UND AKUTGERIATRIE

## OBER- UND FACHÄRZT\*INNEN

Erster OA Univ.-Lektor Dr. Achim Olbrich  
OA Dr. Paolo Gallmetzer  
OA Dr. Thomas Kimla  
OA Dr. Thomas Klampfl  
OÄ Dr.<sup>in</sup> Verena Kraus  
OA Dr. Stefan Krebs  
OÄ Dr.<sup>in</sup> Verena Lang  
OA Dr. Martin Perusich  
OA Univ.-Lektor Mag. Dr. Robert Stepansky  
OA Univ.-Prof. Dr. Marek Sykora Ph.D., MSc  
OÄ Dr.<sup>in</sup> Marion Vigl  
FÄ Dr.<sup>in</sup> Katharina Kottmel

## ASSISTENZÄRZT\*INNEN

Ass. Dr.<sup>in</sup> Lavinia Ritscher  
Ass. Dr.<sup>in</sup> Melanie Baumgartinger  
Ass. Dr.<sup>in</sup> Alexandra Bernegger



## AMBULANZEN

EPILEPSIE-AMBULANZ  
KOPFSCHMERZAMBULANZ  
MULTIPLE SKLEROSE-AMBULANZ

NEURO-MUSKULÄRE-AMBULANZ  
SCHLAGANFALL-NACHSORGE  
SCHMERZ UND WIRBELSÄULE  
PARKINSON-AMBULANZ

## KONTAKT

Ambulanzzeiten:

Mo und Di von 8.30 bis 12.00 Uhr; Mi von 9.00 bis 12.00 Uhr;  
Do und Fr von 8.30 bis 12.00 Uhr

Telefonische Anmeldung während den Ambulanzzeiten

Telefon: +43 1 21121 3240

Fax: +43 1 21121 3245

E-Mail: sekretariat.neurologie@bbwien.at

Die Abteilung für Neurologie, Neurologische Rehabilitation und Akutgeriatrie kümmert sich um alle Erkrankungen rund um das Nervensystem. Die Abteilung für Neurologie verfügt über eine allgemeine neurologische Station, eine spezielle Schlaganfallstation mit sieben Stroke-Unit-Betten und 16 angeschlossenen Rehabilitationsbetten sowie eine eigene Station für geriatrische Patienten.

### Elektrophysiologische Untersuchungseinheit

Mit Hilfe der Elektroenzephalographie (EEG) kann die Aktivität der menschlichen Hirnrinde dargestellt werden. Diese Untersuchung ist von besonderer Bedeutung für die Diagnostik der Epilepsie.

### Epilepsie-Monitoring-Einheit

Die Epilepsie-Ambulanz der Neurologischen Abteilung verfügt über die Möglichkeiten einer erweiterten Diagnostik und Therapie der Epilepsie.

### Multiple Sklerose

Das MS-Zentrum der Abteilung für Neurologie verfügt über alle Möglichkeiten der Diagnostik und Therapie, wie hochauflösende Magnet-Resonanztomographie (MRT), Liquorlabor (mit Zugang zu allen Spezialauswertungen) sowie klinische Neurophysiologie mit der Möglichkeit zur Messung der evozierten Potentiale.

### Neuro-Muskuläre-Erkrankungen

Neben der ausführlichen Anamnese und klinischen Untersuchung werden auch elektrophysiologische Methoden wie die Nervenleitgeschwindigkeitmessung (NLG) und die Elektromyografie (EMG) eingesetzt. Bei komplexen Fragestellungen, die weitere Untersuchungen erfordern, wie Bildgebung und Liquordiagnostik, erfolgt eine stationäre Aufnahme.

### Schlaflabor

In der Schlaflaboruntersuchung können mit Erfassung der Hirnstromkurve (EEG), der Augenbewegungen (EOG), der Muskelspannung (EMG) und der Atmung und Herzaktivität über Nacht unter gleichzeitiger Videoaufzeichnung exakt die Schlafqualität erfasst und allfällige Schlafstörungen sicher diagnostiziert werden.

### Schmerzkompetenz- und Bandscheibenzentrum

Die neurologische Diagnostik (Untersuchung und Neurophysiologie) identifiziert in einer Analyse vor Ort die an der Schmerzentstehung betroffenen Nerven und erfasst das Ausmaß der bereits vorhandenen Nervenschädigung (Sensibilitätsstörung und Schwäche oder Lähmungen).

### Stroke-Unit

In der Stroke Unit (Spezialeinrichtung für Schlaganfälle) werden täglich durchschnittlich drei bis vier Schlaganfallpatienten aufgenommen. Die Abteilung verfügt über eine spezielle Schlaganfallstation mit sieben Stroke-Unit-Betten und 16 angeschlossenen Rehabilitationsbetten sowie eine eigene Station für geriatrische Patienten.

### Ultraschall-Labor

Im Ultraschall-Labor der Neurologischen Abteilung werden die Halsgefäße (Carotiden und die Vertebralarterien) und die intrakraniellen Gefäße untersucht. Das verwendete Verfahren ist die Duplex-Sonographie.

### Akutgeriatrie und Remobilisation

Die Station für Akutgeriatrie und Remobilisation verfügt über 24 Betten. Die Aufgaben der Station sind die Akutbehandlung, Remobilisation und Rehabilitation betagter Patienten, zum Beispiel nach chirurgischen Eingriffen, internistischen Erkrankungen oder nach einem Schlaganfall.



ABTEILUNGSVORSTAND

Prim. Dr. Christian Neumann, MBA

Tel.: +43 1 21121 3200

# ABTEILUNG FÜR RADIOLOGIE UND NUKLEARMEDIZIN

## OBER- UND FACHÄRZT\*INNEN

Erste OÄ Dr.<sup>in</sup> Sabine Fleischhackl

OÄ Dr.<sup>in</sup> Claudia Breitensteher

OA Dr. Florian Fasching

OÄ Dr.<sup>in</sup> Karoline Gerhofer

OA Dr. Gerhard Gruber

OÄ Dr.<sup>in</sup> Djalile Iran Hosseini-Razi

OA Dr. Bernhard Oder

OA Dr. Karim Schaban

FÄ Dr.<sup>in</sup> Elena Ciupilan

## ASSISTENZÄRZT\*INNEN

Ass. Dr.<sup>in</sup> Clara Mallek

Ass. Dr. Maximilian Meister

## LEITUNG TECHNISCHES PERSONAL

RT Doris Holzer



## AMBULANZEN

UTERUSMYOME

PROSTATAHYPERPLASIE

VARIKOZELEN

WIRBELSÄULENSCHMERZEN

PELVIC CONGESTION SYNDROME/

PELVIC VEIN DISORDER

## KONTAKT

Di, Mi und Do von 12.00 bis 14.00 Uhr

Telefonische Anmeldung: Mo bis Fr von 8.00 bis 14.00 Uhr

Telefon: +43 1 21121 3200

Fax: +43 1 21121 3215

E-Mail: [abteilung.roentgen@bbwien.at](mailto:abteilung.roentgen@bbwien.at)

Neben der bildgebenden Diagnostik – der Erkennung von Erkrankungen mittels Röntgen, Ultraschall, Computertomographie (CT) und Magnetresonanztomographie (MRT) sowie in der Nuklearmedizin – bildet die Interventionelle Radiologie den Schwerpunkt der Abteilung für Radiologie und Nuklearmedizin. Die Abteilung bietet für Patient:innen das gesamte Leistungsspektrum der diagnostischen und interventionellen Radiologie an. In der Nuklearmedizin werden neben der Diagnostik auch RSO-Therapien von Gelenkerkrankungen durchgeführt.

## Diagnostik

- Konventionelle Röntgentechnik
  - > Lungenröntgen
  - > Knochenröntgen
  - > Spezialfragestellungen
- Digitale Durchleuchtung
  - > Schluckröntgen
  - > Darmröntgen
  - > ERCP etc. in Kooperation mit der Endoskopie
- Ultraschall
  - > Gesamtes Spektrum der Ultraschalldiagnostik inkl. Ultraschallgezielter Interventionen
- Knochendichtemessung (Osteodensitometrie)
- Computertomografie
  - > Dual-Energy-CT für die Abklärung des kompletten Spektrums der diagnostischen Fragestellungen
  - > Perfusions-CT zur Vitalitätsdiagnostik bei Schlaganfällen
- Magnetresonanztomografie (MRT)
  - > Neues 1,5-T-Gerät zur Abdeckung sämtlicher MRT-Diagnostik
- > Angiographie/DSA sowie Ballondehnungen und Stent- bzw. Stentgraftimplantationen
- > Carotis
- > Aorta (Stenosen und Aneurysmata)
- > Becken- und Beingefäße
- > Dialyseshunts
- CT-gezielte Schmerztherapie
  - > Vertebroplastie bei Wirbelkörperbrüchen
  - > Chemonukleolyse mit Ozon bei Bandscheibenschäden
  - > Periganglionäre und periartikuläre Infiltrationen an HWS, BWS und LWS
  - > Neurothermie bei Facettengelenksschmerzen
  - > Blockaden des Plexus coeliacus, des Sympathicusgrenzstranges und des N. pudendus
- Interventionen an den Gallewegen
  - > PTCd und Stentimplantationen
- Anlage von Cavaschirmen, Fremdkörperentfernungen, CT- und Ultraschallgezielte Drainagen
- MR-gesteuerte fokussierte Ultraschalltherapie (HIFU) bei Uterusmyomen

## Interventionelle Radiologie

- Schlaganfalltherapie (mechanische Thrombektomie)
- Embolisierungstherapien bei Uterusmyomen, Prostatavergrößerung, Varikozelen, Pelvic Congestion Syndrome, Blutungen und Tumoren
- Interventionelle Onkologie
  - > Kryoablation von Nierentumoren
  - > Mikrowellen- oder Radiofrequenzablation von Lebertumoren und Metastasen
  - > Chemoembolisation (TACE) von Lebertumoren
  - > Radioembolisation (SIRT) von Lebertumoren
  - > CT- und Ultraschallgezielte Punktionen
  - > Implantation von Langzeit-ZVKs (PICC, PermKath)
- Nuklearmedizinische Diagnostik mit Schwerpunkt auf: Schilddrüsenerkrankungen, Knochenerkrankungen, Myokardszintigraphie zur Diagnostik der KHK, Onkologische Diagnostik, Nuklearmedizinisches Labor
- Nuklearmedizinische Therapie
  - > RSO-Therapie bei Gelenkentzündungen und Reizzuständen
  - > Ergänzung zur rheumatischen Basistherapie
  - > Bei aktivierten Arthrosen zur Dämmung und Bremsung der entzündlichen Komponente

## Nuklearmedizin (Szintigrafie)



ABTEILUNGSVORSTAND

Prim. Priv.-Doz. Dr. Anton Ponholzer  
F.E.B.U.

Tel.: +43 1 21121 3555

# ABTEILUNG FÜR UROLOGIE UND ANDROLOGIE

## OBER- UND FACHÄRZT\*INNEN

Erster OA Dr. Michael Lamche MBA, MSc, F.E.B.U.

OÄ Mag. Dr.<sup>in</sup> Ingrid Berger

OA Dr. Walid-Mike Harik

OA Dr. Peter Holub F.E.B.U.

OA Dr. Max Christian Klitsch F.E.B.U.

OA Dr. Sebastian Lenart F.E.B.U.

OA Dr. Lukas Müller F.E.B.U.

OA Dr. Jürgen Seweryn F.E.B.U.

OA Dr. Michael Stolzlechner F.E.B.U.

OÄ Dr.<sup>in</sup> Claudia Elisa Wayand F.E.B.U.

FA Dr. Daniel Koller

## ASSISTENZÄRZT\*INNEN

Ass. Dr.<sup>in</sup> Karolina Lamacova

Ass. Dr.<sup>in</sup> Julia Zechner



## AMBULANZEN

UROLOGISCHE AMBULANZ

DKG  | Zertifiziertes  
KREBSGESELLSCHAFT | Prostatakrebszentrum



## KONTAKT

Ambulanzzeiten: Ambulanzbesuch nur mit fachärztlicher Zuweisung

Telefonische Anmeldung: Mo bis Fr von 8.00 bis 14.00 Uhr

Telefon: +43 1 21121 3550

Fax: +43 1 21121 3552

E-Mail: [uro-termin@bbwien.at](mailto:uro-termin@bbwien.at)



Die Abteilung für Urologie und Andrologie befasst sich mit Erkrankungen der Nieren, Nebennieren, Harnleiter, Blase und Harnröhre bei beiden Geschlechtern, sowie bei Männern mit der Prostata, den Samenblasen, den Samenleitern und dem äußeren Genital. Es werden alle konservativen und operativen Verfahren einschließlich der endoskopischen Operationen durchgeführt. Einen Schwerpunkt der Abteilung stellt seit vielen Jahren die Laparoskopie und seit 2011 die roboterassistierte Chirurgie mit dem daVinci®-Operationssystem.

### Prostatakrebszentrum

Das Prostatakarzinomzentrum im Haus wurde durch die Deutsche Krebsgesellschaft (OnkoZert) zertifiziert sowie nach drei Jahren rezertifiziert.

Die Schwerpunkte des Prostatakarzinomzentrums liegen in der operativen Entfernung der Prostata, auch radikale Prostatektomie genannt. Die Operation kann sowohl offen durch einen Bauchschnitt wie auch laparoskopisch durch einen minimal invasiven Eingriff durchgeführt werden – hierfür kommt hauptsächlich das hochmoderne und hochpräzise Operationssystem daVinci® zum Einsatz.

### Robotisch-laparoskopische und offene Chirurgie von Tumorerkrankungen

- Radikale Tumorchirurgie (Nieren, Nebennieren, Harnleiter, Blase, Prostata, Hoden, Lymphknoten)
- Rekonstruktive Chirurgie (organerhaltende Tumorentfernung, Blasenersatzchirurgie)

### Robotisch-laparoskopische und offene Chirurgie gutartiger Erkrankungen

- Schrumpfnieren, Nebennierenadenom (gutartige Geschwulst) Nierenzysten
- Harnleiterabgangsstenose
- Wanderniere
- Prostatavergrößerung
- Plastisch-rekonstruktive Harnröhrenchirurgie mit Mundschleimhaut

### Endoskopische Operationen

- Entfernung der gutartigen Prostatavergrößerung durch die Harnröhre mit Laser oder elektrischem Strom (monopolarer oder bipolarer Strom)
- Blasentumorentfernung durch die Harnröhre (monopolar oder bipolar, NBI)
- Harnröhrenschlitzung

### Harninkontinenz bei Mann und Frau

- Urodynamische Abklärung, konservative und physikalische Therapie
- operative Therapie mit Anwendung verschiedener Suspensionsoperationen (Harnröhrenhebung) bei Frauen von der Scheide und beim Mann vom Damm

### Steinerkrankungen

- Endoskopische Therapie mit starren und flexiblen Endoskopen inklusive Laser-Steinertrümmerung
- Stoffwechselabklärung und Steinauflösung
- ESWL (Extrakorporale Stoßwellen-Lithotripsie) in Zusammenarbeit mit einem Steinzentrum

### Andrologie und Sexualmedizin des Mannes

- Mikrochirurgische Abklärung und Therapie von Fertilitätsstörungen
- Mikrochirurgische Varikozelenoperation
- Mikrochirurgische Refertilisierung bei Zustand nach Samenleiterunterbindung
- Rekonstruktive Chirurgie
- Behandlung der Sexual- und Erektionsstörungen des Mannes

### Fusionsbiopsie der Prostata

- Genauere Diagnostik und gezielte Biopsie durch Fusion von Ultraschall- und MRT Bildern
- Bessere Therapie-Planung im Anschluss an die Diagnose



PFLEGEDIREKTORIN

DGKP Barbara Mally, MBA

Tel.: +43 1 21121 1230

STELLVERTRETENDER PFLEGEDIREKTOR

DGKP Emil Lechthaler, MSc

PFLEGEEXPERTEN\*INNEN

DGKP Katharina Dirr, MSc

Ileo- und Colostoma-Beratung

DGKP Sarah Ederer,

akademische Wundmanagerin und  
Wundmanagement



## KONTAKT

Assistenz der Pflegedirektion

Johannes-von-Gott-Platz 1

1020 Wien

Telefon: +43 1 21121 1230

Fax: +43 1 211 21 1350

Mail: sekretariat.pflegedirektion@bbwien.at



*„Die Pflege ist die größte Berufsgruppe bei uns im Krankenhaus und gliedert sich in diplomierte Gesundheits- und Krankenpflegepersonen sowie Pflegeassistentenberufe. Zahlreiche Mitarbeiter aus dieser Berufsgruppe haben zusätzliche Sonder-, Weiter- und Fortbildungen absolviert und arbeiten nach modernen, internationalen Standards.“* – Pflegedirektorin Barbara Mally, MBA

### Pflegeentwicklung und -informatik

Die Stabstelle Pflegeentwicklung/Pflegeinformatik (PE/PI) besteht aus einem Team aus diplomierten Gesundheits- und Krankenpflegepersonen, mit der Zielsetzung, die Pflegequalität im Krankenhaus der Barmherzigen Brüder Wien kontinuierlich weiterzuentwickeln.

Die Stabstelle ist in der praktischen Patientenversorgung als auch in der Pflegeentwicklung tätig und fungiert als Bindeglied zwischen dem Pflegepersonal in den verschiedenen Arbeitsbereichen und der Pflegedirektion.

Ein weiterer Aufgabenbereich liegt in der Initiierung, Leitung und/ oder Mitwirkung von (interprofessionellen) Projekten. Zu diesem Zweck wird eng mit anderen Einrichtungen der Österreichischen Ordensprovinz der Barmherzigen Brüder an provinzweiten Projekten zusammengearbeitet.

Des Weiteren werden Kennzahlen aufbereitet, die als Entscheidungsgrundlage für Maßnahmen auf Managementebene genutzt werden. Zusätzlich dazu ist die Stabstelle im Krankenhaus für das Bildungsmanagement neuer Pflege-Mitarbeiter, als auch für die Kompetenzentwicklung

bestehender Mitarbeiter mitverantwortlich. In diesem Zusammenhang ist der Stabstelle ein kontinuierlicher Theorie-Praxis-Transfer besonders wichtig. Dadurch soll gewährleistet werden, dass die Kollegen nach neuesten wissenschaftlichen Erkenntnissen arbeiten können.

Hinter all dem liegt immer das große Ziel, die Patientenversorgung zu optimieren und die Qualität der Pflege aufrecht zu erhalten.

### Pflegeberatung

- Ileo- und Colostoma-Beratung  
Mi, 14.00 bis 18.00 Uhr  
Stomaambulanz  
Tel.: 01/211 21-5375  
katharina.dirr@bbwien.at
- Wundmanagement  
Fr, 7.00 bis 15.30 Uhr  
E-Mail: sarah.ederer@bbwien.at



# UNSERE INSTITUTE



LEITUNG

OA Dr. Martin Jansen



STATIONSLEITUNG

DGKP Monika Appel

## DIALYSESTATION

Im Krankenhaus der Barmherzigen Brüder Wien, Abteilung für Innere Medizin I, ist eine moderne Dialysestation integriert. Hier werden Patienten behandelt, die ein akutes oder chronisches Nierenversagen haben, im Verlauf dessen die Entgiftungs- bzw. die Wasserregulation nicht funktioniert. Die Dialysestation wird in Kooperation mit dem Dialysezentrum Wien Donaustadt betrieben.

Die Dialysestation umfasst zehn Dialyseplätze, sodass sich im 3-Schicht-Betrieb bis zu 60 Patienten einer Blutwäsche unterziehen können. Die Dialysen erfolgen liegend in elektrisch verstellbaren Betten. Jedem Dialysepatienten steht ein Fernsehgerät und eine Internetanschluss während der Behandlung zur Verfügung.

### KONTAKT

Telefon: +43 1 211 21 1151

Fax: +43 1 21121 1153

### AMBULANZZEITEN

Mi und Do, 9.00 bis 13.00 Uhr nach telefonischer Vereinbarung



LEITUNG

OPM DGKP Andreas  
Weinmüller, MSc

## ZENTRAL-OP

Das OP-Zentrum umfasst neun zentrale Operationssäle sowie einen dislozierten Eingriffsraum und eine Tagesklinik.

Im OP-Bereich sind rund 90 Mitarbeiter multiprofessionell in den Bereichen der Chirurgie, Gynäkologie, Augen, HNO und Urologie tätig. Es werden ca. 15.800 Eingriffe pro Jahr durchgeführt.

### KONTAKT

OP-Sekretariat: +43 1 21121 3510

Fax: +43 1 21121 3512

Das Sekretariat des Zentral-OPs ist von Mo bis Fr in der Zeit von 7.00 bis 15.00 Uhr für Sie erreichbar.

# INSTITUT FÜR PHYSIKALISCHE MEDIZIN UND REHABILITATION

Die Physiotherapie im Krankenhaus der Barmherzigen Brüder Wien arbeitet zum Wohle der Patienten teamorientiert. Im Regelfall erfolgt Physiotherapie in einzeltherapeutischen Settings in enger Zusammenarbeit mit den behandelnden Ärzten, den therapeutischen Fachgruppen, den Psychologen, den Sozialarbeitern und dem Pflegepersonal.

Nach Erhebung eines physiotherapeutischen Befunds definiert der Physiotherapeut ein fachspezifisches Behandlungsziel und erstellt einen Behandlungsplan. Durch regelmäßige Zwischenbefunde wird die Verlaufskontrolle dokumentiert und das Erreichen des Therapieziels gesichert. Der Therapieplan erfasst neben therapeutischen Maßnahmen auch physikalische Anwendungen und Massagen.

## KONTAKT

Telefon: +43 1 211 21 3060

Mail: [physiotherapie@bbwien.at](mailto:physiotherapie@bbwien.at)



LEITUNG

FÄ Dr.<sup>in</sup> Anna Warlamides

# INSTITUT FÜR MEDIZINISCHE UND CHEMISCHE LABORDIAGNOSTIK UND BLUTDEPOT

Die Zielsetzung des Labors ist die optimale Versorgung der Patienten sowie der Ärzte mit den labordiagnostischen Leistungen und Blutprodukten.

## Leistungsspektrum:

- Blutgruppenserologische Untersuchungen (Blutgruppenbestimmungen, Verträglichkeitstests,...), Bereitstellung von Blutprodukten
- Klinisch-chemische Analytik
- Immunologie und Infektionsserologie
- Gerinnungsanalytik
- Hämatologie & Bakteriologie
- Harn- und Stuhldiagnostik
- Spezialdiagnostik in Kooperation mit LabGroup und externen Instituten

## KONTAKT

Telefon: +43 1 21121 1180



LEITUNG

Ing. Dr. Mario Veitl

# UNSER THERAPIEANGEBOT



## ERGOTHERAPIE

Ziel der ergotherapeutischen Behandlung ist die Entwicklung, Förderung oder Erhaltung von größtmöglicher Selbstständigkeit und Handlungsfähigkeit. Das Team der Ergotherapie unterstützt Patienten, alle Aufgaben und Tätigkeiten des Alltags zu bewältigen.

### KONTAKT

Telefon: +43 1 211 21 3042



## DIÄTOLOGIE

Diätologen sind als einzige Gruppe der Gesundheitsberufe dazu ausgebildet und befugt, Gesunde genauso wie Kranke ernährungstherapeutisch zu beraten und zu behandeln. In der Diätologie werden Patienten während ihres stationären Aufenthalts individuell ernährungsmedizinisch betreut, weiters bietet das Team Ernährungsberatung bei verschiedenen Krankheitsbildern an.

### KONTAKT

Telefon: +43 1 211 21 2045



## LOGOPÄDIE

Das logopädische Team arbeitet eng mit den Fachbereichen HNO und Neurologie zusammen, um Patienten im stationären Setting von der Diagnostik bis zur Entlassung zu betreuen. Im HNO-Bereich führen sie verschiedene audiometrische Untersuchungen und Schwindeldiagnostik durch und betreuen die Phoniatrieambulanz. Im ambulanten Setting behandeln sie Stimmstörungen, Facialisparesen und Schluckstörungen. Im neurologischen Bereich bieten sie intensiv logopädische Betreuung für Patienten mit Aphasie, Dysarthrie und Dysphagie im stationären Setting an und arbeiten interdisziplinär mit anderen Berufsgruppen zusammen.

### KONTAKT

Telefon: +43 1 211 21 5121

## PSYCHOLOGIE

Das Team der Psychologie bietet klinisch-psychologische und gesundheitspsychologische Diagnostik und Behandlung an. In enger Zusammenarbeit mit Medizin, Pflege und Sozialarbeit kann dadurch ein umfassendes Behandlungskonzept erstellt werden.

### KONTAKT

Telefon: +43 1 211 21 2113



## SCHLAFLABOR

In einer Untersuchung mit Erfassung der Hirnstromkurve (EEG), der Augenbewegungen (EOG), der Muskelspannung (EMG) und der Atmung und Herzaktivität über Nacht unter gleichzeitiger Videoaufzeichnung können in unserem Schlaflabor exakt die Schlafqualität erfasst und allfällige Schlafstörungen sicher diagnostiziert werden.

### KONTAKT

Telefon: +43 1 211 21 1268

Terminvereinbarung: Mo bis Fr, 8.00 bis 9.00 Uhr und 12.30 bis 15.00 Uhr



## SOZIALARBEIT

Die krankheitsbedingte Aufnahme in ein Krankenhaus stellt für viele Menschen eine Ausnahmesituation dar und konfrontiert sie oftmals mit dem Verlust ihrer Selbstständigkeit. Die Sozialarbeit achtet darauf, dass die Entlassung gut geplant und begleitet wird, um den Patienten die Rückkehr nach Hause zu erleichtern und unnötige Neuaufnahmen zu vermeiden.

### KONTAKT

Telefon: +43 1 211 21 2353

Mail: [sozialarbeit@bbwien.at](mailto:sozialarbeit@bbwien.at)



# WAS UNS AUSZEICHNET

## INKLUSIVE AMBULANZ

Die Ambulanz für Menschen mit mehrfachen Beeinträchtigungen im Krankenhaus der Barmherzigen Brüder Wien wurde 2011 als Terminambulanz gegründet. Mehrmals wöchentlich arbeitet eine Internistin gemeinsam mit Pflegepersonen, einem Psychologen und ehrenamtlichen Mitarbeitern in der Spezialambulanz. Für Patienten, Betreuungspersonen oder auch Angehörige liegt der große Vorteil darin, dass auch komplexere Erkrankungen fächer- und berufsgruppenübergreifend behandelt werden können. Durch das hauseigene Labor, die Radiologie und im Bedarfsfall das Vorhandensein einer anästhesiologischen Betreuung können Behandlungswege und -zeiten kurzgehalten werden. Dadurch ist der Ambulanzbesuch weniger belastend.

### IHR TEAM

DGKP Antonia Kraus, MSc

Allgemeinärztin: Dr.<sup>in</sup> Daniela Cravos

### AMBULANZZEITEN

Di und Mi, 14.00 bis 18.00 Uhr

Telefonische Terminvereinbarung: Mo bis Do, 9.00 bis 10.00 Uhr

## AMBULANZ FÜR GEHÖRLOSE MENSCHEN

Mit der Gehörlosenambulanz wurde vor fast 25 Jahren für eine vorher stark vernachlässigte Patientengruppe eine barrierefreie Anlaufstelle in Wien und Umgebung geschaffen. Ein gebärdensprachkompetentes Team bietet medizinische, pflegerische, psychologische und soziale Versorgung. Dabei steht eine professionelle, interdisziplinäre Behandlung und Betreuung, die den Menschen in seinem Ganzen erfasst und ihn mit seinen individuellen und kulturspezifischen Bedürfnissen in den Mittelpunkt stellt.

Als Sprache dient die österreichische Gebärdensprache (ÖGS), welche eine eigene Grammatik und verschiedenste Dialekte aufweist. 2005 wurde dem Rechnung getragen und sie wurde in der österreichischen Verfassung verankert und als eigenständige Sprache anerkannt.

### LEITUNG

Medizinische Leitung: OA Dr. Thomas Ströbele, Tel.: +43 1 21121 3055

Sozialarbeiter: Romeo Seifert, Tel.: +43 1 21121 3050

### AMBULANZZEITEN

Mo, Di, Mi, Fr, 8.00 bis 13.00 Uhr und Do, 15.00 bis 19.00 Uhr

### SOZIALBERATUNG

Mo, 9.00 bis 13.00 Uhr und Do, 15.00 bis 19.00 Uhr





# daVinci®

## OPERATIONSSYSTEM

Als erstes Krankenhaus Österreichs hat das Krankenhaus der Barmherzigen Brüder Wien zwei daVinci® Operationssysteme im Einsatz. Mit den beiden Systemen werden derzeit urologische, gynäkologische und chirurgische Eingriffe durchgeführt. Auch die HNO-Abteilung hat bereits erste Erfahrungen mit der „roboterassistierten“ Chirurgie gesammelt. Beide daVinci® Systeme sind mit dem Firefly ICG ausgestattet. Damit können Gefäße und die Durchblutung von Organen und Gewebe während der Operation unter einem Speziallicht dargestellt werden, um präziser und schonender operieren zu können.

Das daVinci® Operationssystem besteht aus drei Einheiten: aus der Konsole, von der aus der Operateur die vier Arme am Patientenwagen bedienen kann. Diese vier Arme haben die Funktion der Kameraführung, zwei aktive Instrumentenarme und einen weiteren Arm für eine optimale Haltefunktion. Die dritte Einheit ist die Zentraleinheit mit Monitor für die Assistenz.

Patienten, die mit dem daVinci® Operationssystem operiert werden, haben kleinere Operationsnarben, benötigen weniger Schmerzmittel, erholen sich schneller und haben somit einen kürzeren Krankenhausaufenthalt. Weiters ist der Blutverlust geringer und die Operationen können nervenschonender durchgeführt werden, wodurch beispielsweise weniger Kontinenz- oder auch Potenzstörungen nach Prostataoperationen auftreten.

# ZENTRALE AUFNAHME UND ERSTVERSORGUNG (ZAE)

Die Zentrale Aufnahme und Erstversorgung (ZAE) ist eine Notfallambulanz. Wir kümmern uns um Patienten mit akuten und bedrohlichen Erkrankungen, die nicht im niedergelassenen Bereich versorgt werden können und einer sofortigen Abklärung und Therapie bedürfen.

Wir ersetzen nicht den Hausarzt oder niedergelassene Fachärzte und können somit auch keine grundlegende medizinische Abklärung durchführen. In der ZAE bieten wir auch eine Akutversorgung für Patienten ohne Versicherung in Österreich.

## IHR ÄRZTETEAM

OÄ Dr.<sup>in</sup> Edith Doberer

Dr. Andreas Goldammer

Dr.<sup>in</sup> Gudrun Mayer-Schütz

Dr.<sup>in</sup> Claudia Garn

Dr.<sup>in</sup> Irene Germ

Dr.<sup>in</sup> Monika Rotter

Dr.<sup>in</sup> Johanna Brugger

Dr.<sup>in</sup> Julia Harl

## STATIONSLEITUNG ZAE

DGKP Gabriela Eichleter

## AMBULANZZEITEN

Um bei uns behandelt zu werden, braucht es keine telefonische Vorankündigung oder Terminvereinbarung, da es sich um eine 24-Stunden-Notfallambulanz handelt.

## ZU BEACHTEN

### REIHUNG NACH DRINGLICHKEIT

Unmittelbar nach Eintreffen in unserer ZAE/ ZNA erfolgt eine Ersteinschätzung, wobei die Symptome aber auch die Vitalparameter erhoben werden. Die Reihung des Arztkontaktes erfolgt nach medizinischer Dringlichkeit, die im Rahmen der Ersteinschätzung erhoben wird, und nicht nach der Wartezeit.

Bitte beachten Sie, dass wir in unserem Krankenhaus nicht alle medizinischen Fachrichtungen vertreten, sodass wir Patienten, nach erfolgter Ersteinschätzung (zum Ausschluss lebensbedrohlicher Erkrankungen), in folgenden Fällen in andere Krankenhäuser verweisen:

- ▶ Orthopädie
- ▶ Kinderheilkunde
- ▶ Unfallchirurgie
- ▶ Dermatologie (Haut- und Geschlechtskrankheiten)
- ▶ Geburtshilfe
- ▶ Psychiatrie



# Anreise

## ÖFFENTLICH oder MIT PKW

### U-BAHN

Linie U1 bis Nestroyplatz (Ausgang Praterstraße und weiter über die Komödiengasse und Große Mohrengasse und Schmelzgasse oder Schrottgießergasse, Zirkusgasse und Schmelzgasse)

Linie U2 bis Taborstraße (Taborstraße Richtung 1. Bezirk und dann Schmelzgasse)

### STRABENBAHN

Linie 2 bis Karmeliterplatz (Schmelzgasse Richtung Johannes von Gott Platz)

### BUS

Linie 5A (Abfahrt bei Nestroyplatz bis Haltestelle Johannes von Gott Platz)

### PKW (Anfahrt Richtung Praterstern)

Bei der Praterstraße biegen Sie links in die Schrottgießergasse ein. Folgen Sie dem Straßenverlauf für ca. 100 Meter. In der Schrottgießergasse biegen Sie rechts in die Zirkusgasse ein. Folgen Sie dem Straßenverlauf für ca. 50 Meter.

Verlassen Sie die Zirkusgasse und biegen Sie links in die Schmelzgasse ein. Folgen Sie dem Straßenverlauf für ca. 100 Meter. Anschließend sind Sie in der Schmelzgasse, Johannes von Gott Platz im 2. Bezirk angekommen. Sollten Sie sich für eine Anreise mit dem PKW entscheiden, bitten wir Sie zu berücksichtigen, dass das Wiener Krankenhaus der Barmherzigen Brüder über keine öffentliche Parkgarage verfügt und im 2. Wiener Gemeindebezirk Kurzparkzone ist.

Melden Sie sich für unserem Zuweiser-Newsletter an  
und erhalten Sie stets die aktuellsten Informationen!

Anmeldung über die Website oder per Mail an  
[kommunikation@bbwien.at](mailto:kommunikation@bbwien.at)

Krankenhaus der Barmherzigen Brüder Wien  
Lehrkrankenhaus der Medizinischen Universität Wien  
Lehrkrankenhaus der FH Campus Wien  
Johannes-von-Gott-Platz 1, 1020 Wien  
Tel.: +43 1 211 21 0  
  
[www.bbwien.at](http://www.bbwien.at)